

| | | |
|---|--|---------------------------------|
|  | <h1>Piano di Emergenza Interno</h1> <p>art.26-bis Legge 1° dicembre 2018 D.P.C.M. 27 agosto 2021</p> | <p>ALLEGATO C</p> |
| | <h2>Opuscolo informativo</h2> | <p>Rev.4 Del 15/01/2025</p> |



Informativa Rischi e Norme
 Comportamentali attività di scarico
 rifiuti



Regole di comportamento

- Una volta terminate le operazioni di registrazione presso la pesa dirigersi verso l'area avanfossa percorrendo la rampa di salita;
- Attendere all'ingresso dell'avanfossa e aspettare l'apertura di un portone di scarico o attenersi alle disposizioni del personale REA;
- Prestare attenzione alle attività in svolgimento in avanfossa, presenza di muletti addetti allo scarico e movimentazione di mezzi;
- Procedere con cautela ad effettuare le manovre di avvicinamento alla porta di scarica
- Obbligatorio spostare il mezzo dalla porta per effettuare le operazioni di verifica e pulizia finale;
- Mantenersi ad una distanza adeguata dalla porta di scarico, **E' VIETATO** sporgersi verso l'interno del portone di scarico;
- Il personale Rea potrà a causa di esigenze di impianto dirigere temporaneamente i mezzi a sostare nel piazzale interno;
- Rispettare le prescrizioni del codice della strada e segnaletica orizzontale presente;
- Nel caso sia necessario utilizzare i percorsi pedonali segnalati e utilizzare pettorina alta visibilità.

Gestione delle emergenze

- Se rilevo una situazione di emergenza (es. pericolo di incendio) avverto immediatamente il personale REA presente, in alternativa chiamare **la Sala Controllo al nr. 035.4157427.**
- Quando ricevo l'ordine di evacuazione, devo abbandonare l'area avanfossa e dirigermi verso il punto di raccolta utilizzando i percorsi di fuga e le uscite di sicurezza.
- Non ostruire o rendere impraticabili con veicoli, l'uscita, i percorsi e le attrezzature di sicurezza.

Principali rischi

- Scivolamenti, cadute e urti in genere a causa della pavimentazione.
- Investimenti/collisioni da parte di automezzi/carrelli elevatori presenti.

Dispositivi di protezione

- Scarpe antinfortunistiche;
- Indumenti alta visibilità;
- Guanti di protezione;
- Elmetto.

Piano di Emergenza Interno

art.26-bis Legge 1° dicembre 2018
D.P.C.M. 27 agosto 2021

ALLEGATO C

Opuscolo informativo

Rev.4
Del 15/01/2025

NORME DI SICUREZZA INTERNE



NON SUPERARE i 15 Km/h



In tutta l'Azienda è **VIETATO FUMARE**



Tutta l'Azienda è sottoposta a **VIDEO SORVEGLIANZA perimetrale**



È **VIETATO** l'accesso ai reparti produttivi se non accompagnati da personale interno



L'**ACCESSO AI REPARTI** è consentito solo con i **DPI**



EMERGENZA

SIRENA recatevi nel punto di raccolta. I visitatori esterni si devono aggregare al personale interno.



Durante la manovra porre **MASSIMA ATTENZIONE** presenza di altri mezzi e di persone

VIABILITÀ INTERNA



MEZZI PESANTI IN MOVIMENTO
Presenti mezzi di conferimento materie prime oltre a muletti e mezzi di lavoro



PERCORSI PEDONALI
Obbligo di percorrere i percorsi pedonali segnalati a pavimento



DIVIETO DI SOSTA
E' vietato sostare o parcheggiare mezzi nelle aree dell'impianto se non autorizzati

AREA PARCHEGGIO



DIVIETO DI SOSTA
E' vietato sostare o parcheggiare mezzi nelle aree dell'impianto se non autorizzati



AREA PARCHEGGIO
Per le ditte esterno l'area parcheggio mezzi è il piazzale posto a nord dell'impianto

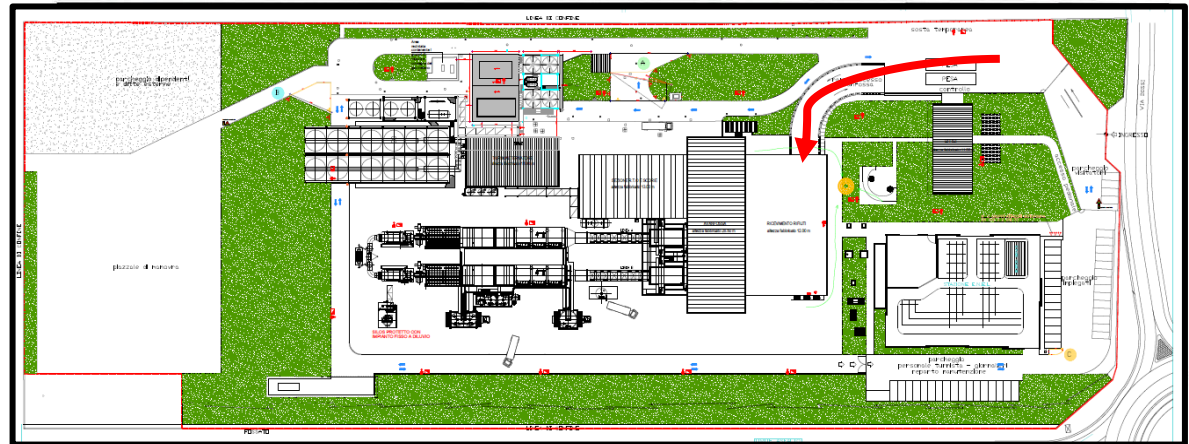

LEGENDA: percorso mezzi di conferimento in avanfossa



| | | |
|---|---|-------------------------|
|  | Piano di Emergenza Interno art.26-bis Legge 1° dicembre 2018 D.P.C.M. 27 agosto 2021 | ALLEGATO C |
| | Opuscolo informativo | Rev.4 Del 15/01/2025 |



NORME GENERALI DI SICUREZZA

L'accesso al sito necessita il rispetto di adeguate misure di tutela di seguito elencate da rispettare scrupolosamente.

- L'accesso all'impianto Rea Dalmine è subordinato alla registrazione degli accessi: gli ospiti, pertanto, sono pregati di dirigersi presso la Portineria ed attendere le istruzioni dei responsabili Rea Dalmine prima di dirigersi all'interno dell'impianto;
- La giacca catarifrangente e il casco devono essere indossati per tutta la durata della visita;
- I percorsi che devono essere obbligatoriamente seguiti sono quelli indicati nelle planimetrie allegate alla presente o indicati dal personale incaricato;
- È vietato accedere ai reparti e agli ambienti di lavoro se non accompagnati dal personale interno;
- Attenersi alla segnaletica di avvertimento e percorrere gli appositi corridoi pedonali segnalati;
- Attenersi alle prescrizioni e istruzioni eventualmente impartite dal personale incaricato o dal responsabile impianto della ditta Rea Dalmine Spa, rispettando inoltre quanto dettato e segnalato dalla cartellonistica aziendale, posta anche all'interno e lungo i percorsi;
- In caso di attivazione dell'allarme di allertamento per evacuazione estesa, gli ospiti dovranno attenersi a quanto previsto dal Piano di evacuazione;

DIVIETI

È fatto divieto di accedere dove esplicitamente non indicato e senza esplicita autorizzazione della ditta Rea Dalmine S.p.A.





THINK GREEN,
ACT SMART

Rea Dalmine S.p.A.
Impianto di termovalorizzazione
Via Dossi, sn 24044
Dalmine - BG





IMPIANTO
REA
DALMINE

Norme di sicurezza
per i visitatori



Piano di Emergenza Interno

art.26-bis Legge 1° dicembre 2018
D.P.C.M. 27 agosto 2021

ALLEGATO C

Opuscolo informativo

Rev.4

Del 15/01/2025

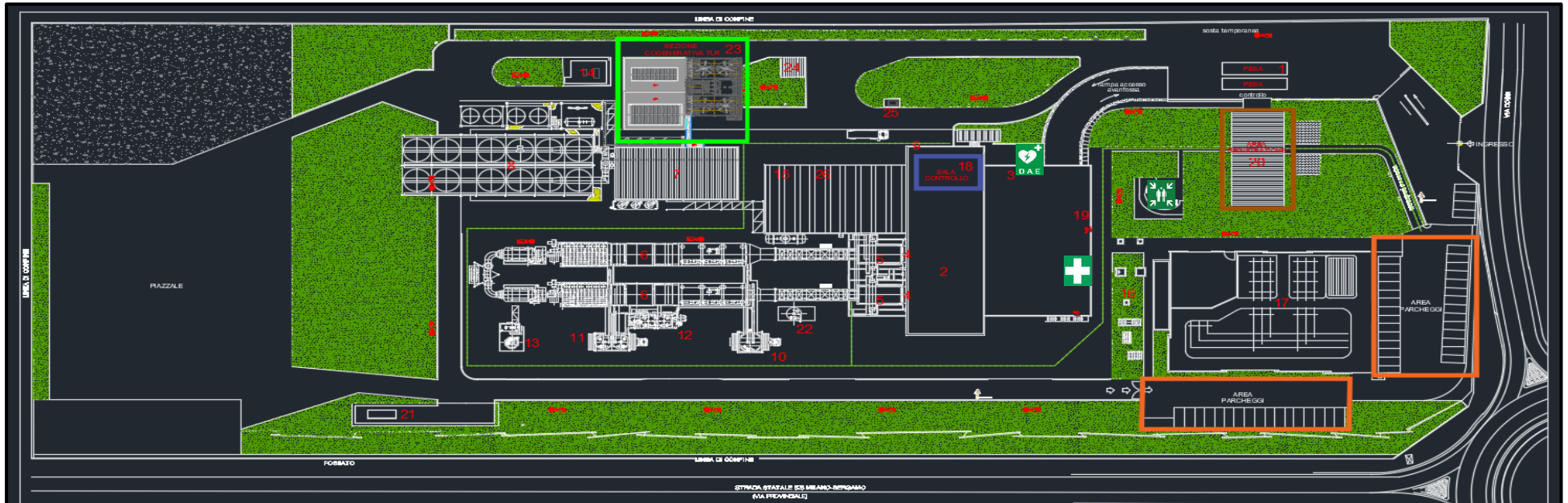

LEGENDA IMPIANTO

- | | |
|--|---|
| <p>1 STAZIONE DI PESATURA RIFIUTI IN INGRESSO 2 STOCCAGGIO RIFIUTI (capacità fossa 5795mc) - MESSA IN RISERVA (R13) 3 DISIMBALLATRICE 4 INCENERIMENTO 5 CALDAIA 6 TRATTAMENTO FUMI 7 PRODUZIONE ENERGIA ELETTRICA 8 CICLO TERMICO E CONDENSATORE 9 STOCCAGGIO SCORIE (capacità fossa 800mc) - DEPOSITO TEMPORANEO 10 STOCCAGGIO POLVERI CALDAIA/ELETTROFILTRO (n°1 silo da 120 mc) - DEPOSITO TEMPORANEO 11 STOCCAGGIO POLVERI/SALI FILTRO A MANICHE (n°2 silo da 40mc/cad) - DEPOSITO TEMPORANEO 12 STOCCAGGIO BICARBONATO (n°2 silo da 65mc/cad) E STOCCAGGIO CARBONI ATTIVI (n°1 silo da 50mc) 13 STOCCAGGIO AMMONIACA SOLUZIONE (n°1 silo da 40mc)</p> | <p>14 CABINA DI RIDUZIONE METANO 15 IMPIANTO DI PRODUZIONE ACQUA DEMINERALIZZATA 16 STOCCAGGI E TRATTAMENTO ACQUE (interrati) 17 CABINA DI CONSEGNA ENERGIA ELETTRICA MT/AT 18 SALA DI CONTROLLO E LOCALI DI SERVIZIO (piani alti) 19 MAGAZZINO/OFFICINA (piano terra) 20 PALAZZINA UFFICI 21 PARCHEGGIO DI STAZIONAMENTO RADIOATTIVI 22 SILO CALCE (90mc) 23 SEZIONE COGENERATIVA TELERISCALDAMENTO 24 DEPOSITO OLII E LUBRIFICANTI 25 SERBATOIO GASOLIO 26 AREA DEFERRIZZAZIONE</p> |
|--|---|

COSA FARE IN CASO DI EMERGENZA

In caso di emergenza è obbligatorio seguire le norme di sicurezza predisposte e le istruzioni impartite dalla squadra di emergenza e dagli accompagnatori. Il segnale di allarme di evacuazione viene diramato con l'attivazione della sirena di allertamento per evacuazione, negli edifici principali dell'impianto.

SUONO CONTINUO: abbandonare ordinatamente a piedi i luoghi, per raggiungere il punto di raccolta, percorrendo le vie di esodo riconoscibili in impianto con i seguenti segnali:



Al punto di raccolta, segnalato da apposito cartello, attendere le istruzioni della squadra di emergenza.